



INFORME DE ACTIVIDAD TURÍSTICA

FEBRERO 2024

visita gijón

Datos del mes: Página 2

Datos acumulados: Página 12

PRINCIPALES RESULTADOS DEL MES

A partir de los datos oficiales publicados hoy por el INE se comprueba que la cifra total de turistas alojados en establecimientos hoteleros de Gijón durante el mes de febrero es de 26.131 viajeros con una estancia media de 1,8 noches lo que representa un total de 46.691 pernoctaciones.

En relación con el número de viajeros alojados en febrero se comprueba que la cifra crece un +46,0% respecto al año pasado, siendo un dato similar al de 2020 (año en el que se registró el máximo histórico con 26.464 viajeros). Gijón es la ciudad de la España Verde que registra el mayor incremento respecto al año pasado y la cifra de turistas extranjeros un 58,4% alcanzando los 3.194 viajeros, el mejor dato de la serie histórica.

Conviene destacar, además, el crecimiento de la cuota de mercado de Gijón a nivel regional pasando del 22,0% en 2023 al 29,4% en 2024 y ello es debido al ya citado crecimiento de Gijón, al estancamiento de Oviedo (repite el número de viajeros de 2023) y a la pérdida de viajeros registrada en el resto de la región (-2,2%).

En cuanto a los mercados de origen, destacar el número de turistas madrileños llegados a Gijón y alojados en hoteles (4.320 personas) ya que es la cifra más alta registrada hasta la fecha para el mes de febrero. Los turistas madrileños han supuesto el 16,5% del total en febrero, los castellanos y leoneses el 14,4% y los gallegos el 11,4%, con un incremento muy importante, además, del turista procedente de las Islas Baleares ya que se multiplica por tres la media registrada en los últimos 10 años.

En relación con el número de pernoctaciones la cifra asciende -como ya se ha señalado- a 46.691 plazas ocupadas, por lo que aumentan en un +28,3% respecto al año pasado y sitúan la cuota de mercado regional en el 29,0% (en 2023 era del 24,1%). La cifra de pernoctaciones es la segunda más elevada de la serie histórica por detrás de la registrada en 2020.

Si al dato de pernoctaciones hoteleras se añade las registradas en establecimientos extrahoteleros y en viviendas vacacionales o de uso turístico la cifra alcanza las 62.902 pernoctaciones lo que supone un incremento del +29,0% respecto al año pasado (14.137 pernoctaciones más) y se sitúa en la segunda cifra más elevada de la serie histórica por detrás de la de febrero de 2020.

La tasa de ocupación, registrada en febrero en Gijón se sitúa en el 34,8% por lo que es un +17,9% mayor que la registrada el año pasado (29,5%) por lo que Gijón es la ciudad de la España Verde que registra un mayor incremento en la tasa de ocupación respecto al año pasado; en fines de semana se sitúa en el 46,2% y durante el resto de la semana es del 30,5%.

En lo que respecta a la tarifa media diaria (ADR) decir que esta se sitúa en 57,49 euros por lo que es un +12,6% mayor que el año pasado (51,05 euros). El RevPAR en Gijón es de 25,38 euros lo que supone un incremento del +13,9% respecto a febrero de 2023 (22,28 euros). Estos niveles de precios y las cifras de ocupación se traducen en un incremento de la facturación del sector hotelero (en concepto de alojamiento) de un +22,7% alcanzando la cifra de 1,7 millones de euros.

	2015	2016	2017	2018	2019	2020	2021	2022	2023	2024
ACTIVIDAD HOTELERA										
Establecimientos	67	62	67	69	58	65	29	53	60	64
Plazas	4.151	4.026	4.654	4.546	4.436	4.368	2.186	3.951	4.345	4.535
Viajeros	18.851	22.296	21.980	23.797	24.374	26.464	3.467	16.625	17.900	26.131
Pernoctaciones	38.785	40.371	38.611	42.778	44.555	61.267	11.179	35.005	36.398	46.691
Estancia media	2,1	1,8	1,8	1,8	1,8	2,3	3,2	2,1	2,0	1,8
T. Ocupación Mensual	33,4	33,7	29,6	33,2	31,4	47,3	18,3	31,0	29,5	34,8
T. Ocupac. Fin Sem.	34,2	41,5	38,8	45,2	43,5	59,1	18,0	45,6	40,1	46,2
T. Ocupac. Resto Sem.	33,1	30,8	26,0	28,3	26,6	42,1	18,4	25,1	25,3	30,5
ADR (€)	43,7	47,4	51,7	49,6	50,5	49,6	45,4	47,5	51,1	57,5
RevPAR (€)	17,8	20,3	20,5	20,3	18,5	26,2	10,7	19,5	22,3	25,4
Factu. Alojам. (Miles €)	1.103	1.263	1.363	1.360	1.221	1.738	342	1.121	1.413	1.733

2023-24	Δ %	
4	6,7	
190	4,4	
8.231	46,0	
10.293	28,3	
-0,2	-12,1	
5,3	17,9	
6,1	15,3	
5,2	20,5	
6,4	12,6	
3,1	13,9	
320,3	22,7	

	2015	2016	2017	2018	2019	2020	2021	2022	2023	2024
ACTIVIDAD TOTAL ALOJAMIENTOS										
Turistas	47.978	55.464	54.060	56.659	58.827	63.871	15.097	46.057	49.120	65.802
- en hotel y extrahot.	23.022	26.716	22.266	24.857	25.483	27.668	3.388	19.364	20.615	29.397
- en VV / VUT	454	532	508	521	601	652	151	2.229	2.054	2.914
- en vivienda privada	27.735	31.568	30.538	31.282	32.744	35.551	11.317	24.465	26.451	33.491
Excursionistas	21.273	24.592	22.391	19.858	19.858	21.713	12.815	24.823	25.004	24.789
Total visitantes	69.251	80.056	76.451	76.517	78.685	85.584	27.671	70.880	74.124	90.592
Total pernoctaciones	198.697	223.258	214.062	222.505	232.620	267.386	76.629	185.834	199.348	253.812

2023-24	Δ %	
16.683	34,0	
8.782	42,6	
860	41,9	
7.041	26,6	
-215	-0,9	
16.468	22,2	
54.464	27,3	

SECTOR HOTELERO (EOH)

Viajeros / Pernoctaciones 2015 - 2024

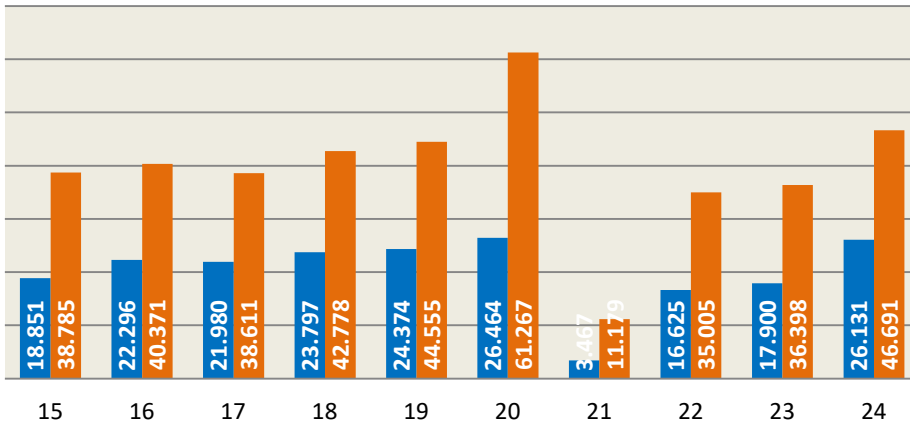

Incluye: hoteles, hostales y pensiones

ACTIVIDAD TOTAL ALOJAMIENTOS

Viajeros / Pernoctaciones 2015 - 2024

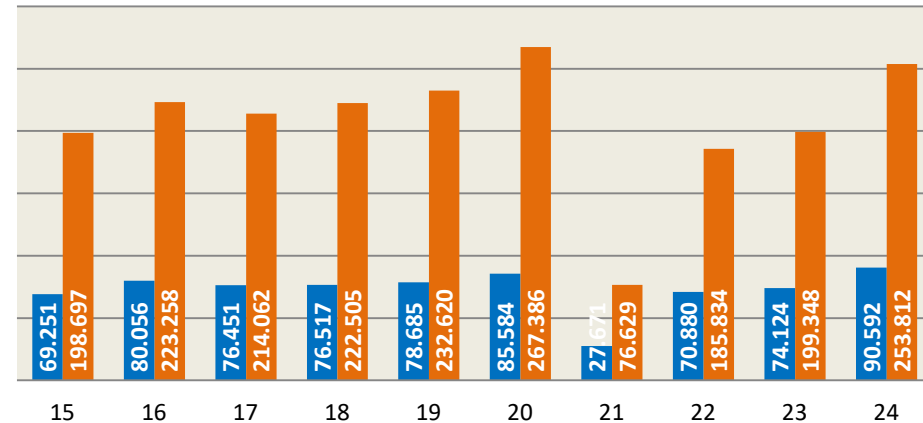

Incluye: hoteles, hostales, pensiones, campings, viviendas vacacionales, viviendas de uso turístico y vivienda privada

PRINCIPALES RESULTADOS ACUMULADOS

La cifra de viajeros alojados en establecimientos hoteleros registrada entre enero y febrero de este año asciende a 44.194 personas por lo que crece un +43,1% respecto al año pasado. Por otro lado, la cifra de pernoctaciones alcanza las 81.911 plazas ocupadas (15.977 más que el año pasado) y la estancia media es de 1,9 noches.

En relación con la tasa de ocupación, la media de los dos primeros meses del año es del 30,6% y crece un +14,7% respecto al mismo periodo del año pasado. Durante los fines de semana aumenta hasta el 39,3% y por semana se sitúa en el 27,5%, con un incremento del +15,1% respecto al año pasado.

En cuanto a la tarifa media diaria (ADR) para los dos primeros meses del año, señalar que esta se sitúa en 56,85 euros por lo que aumenta un +9,9% respecto al año pasado (51,73 euros) y es 6,38 euros mayor que la registrada en 2019. El RevPAR en Gijón es de 21,33 euros de media entre enero y febrero por lo que crece un 12,0% respecto al año pasado y es el segundo mejor dato de rentabilidad de la serie histórica (por detrás de 2020). La facturación acumulada por el sector hotelero en concepto de alojamiento durante los dos primeros meses del año asciende a 2,9 millones de euros (un 19,7% más que en 2023) y es la más elevada de la serie histórica.

A partir de la encuesta de demanda elaborada mensualmente por InvesMark para Visita Gijón se comprueba que en los dos primeros meses del año ha crecido en 34.388 personas la cifra de visitantes llegados a la ciudad respecto a 2023, lo que representa un incremento del +26,8% y suma un total de 162.525 viajeros.

Los turistas alojados en la ciudad alcanzan la cifra de 110.552 personas, un +33,0% más que el año pasado. De ellas, 44.194 han pernoctado en hoteles (13.194 más que en 2023), 5.373 en alojamientos extrahoteleros (964 más), 4.343 en viviendas vacacionales o viviendas de uso turístico (1.255 más) y 56.642 en alojamientos privados en propiedad (propios o de amigos o familiares) con un incremento de 6.977 personas respecto a 2023.

De las 432.764 pernoctaciones registradas entre enero y febrero (90.604 más que el año pasado), 81.911 se han producido en hoteles (15.977 más que en 2023), 12.965 en alojamientos extrahoteleros (2.353 más), 13.631 en viviendas vacacionales o de uso turístico (3.930 más) y 324.257 en viviendas privadas (propias o de amigos o familiares) (68.345 más que el año pasado).

La cifra total de excursionistas es de 51.973 personas por lo que crece en 6.977 personas respecto al año pasado y es la cifra más alta de la serie histórica.

	2015	2016	2017	2018	2019	2020	2021	2022	2023	2024
ACTIVIDAD HOTELERA										
Establecimientos*	66	62	67	68	59	64	28	53	55	61
Plazas*	4.018	3.983	4.622	4.377	4.320	4.244	2.134	3.975	4.153	4.378
Viajeros	36.194	41.327	42.855	49.278	50.881	52.342	6.990	26.764	31.033	44.194
Pernoctaciones	71.977	79.217	74.739	84.328	88.181	113.634	23.525	59.793	66.276	81.911
Estancia media	2,0	1,9	1,7	1,7	1,7	2,2	3,4	2,2	2,1	1,9
T. Ocupación Mensual*	30,4	32,8	27,4	32,3	28,3	44,1	18,7	25,0	26,7	30,6
T. Ocupac. Fin Sem.*	34,1	41,2	37,5	38,5	37,0	53,3	18,4	35,4	34,4	39,3
T. Ocupac. Resto Sem.*	28,8	29,2	23,6	30,0	25,1	40,1	18,8	20,8	23,9	27,5
ADR (€)*	43,4	46,2	50,2	48,2	50,5	49,5	46,9	47,1	51,7	56,9
RevPAR (€)*	16,0	18,5	17,4	18,4	16,6	22,1	11,6	15,8	19,0	21,3
Factu. Aloj. (Miles €)	2.028	2.365	2.419	2.501	2.224	2.949	763	1.927	2.439	2.919

(*) Promedio del periodo

	2015	2016	2017	2018	2019	2020	2021	2022	2023	2024
ACTIVIDAD TOTAL ALOJAMIENTOS										
Turistas	94.287	105.835	108.355	119.640	121.072	123.751	29.707	73.197	83.142	110.552
- en hotel y extrahot.	44.359	50.685	43.635	51.687	53.412	54.934	7.226	31.324	35.295	49.567
- en VV / VUT	740	829	832	885	943	1.015	411	3.164	3.088	4.343
- en vivienda privada	55.377	61.477	62.432	67.069	66.716	67.802	21.930	38.708	44.759	56.642
Excursionistas	42.201	47.475	42.306	35.157	35.157	39.570	26.031	45.435	44.995	51.973
Total visitantes	136.488	153.310	150.661	154.797	156.229	163.321	55.598	118.633	128.137	162.525
Total pernoctaciones	388.531	437.546	434.913	471.327	472.724	508.458	151.412	299.673	342.159	432.764

2023-24	Δ %
6	10,9
226	5,4
13.161	42,4
15.635	23,6
-0,3	-13,2
3,9	14,7
5,0	14,5
3,6	15,1
5,1	9,9
2,3	12,0
480,2	19,7

2023-24	Δ %
27.410	33,0
14.272	40,4
1.255	40,6
11.883	26,5
6.977	15,5
34.388	26,8
90.604	26,5

SECTOR HOTELERO (EOH)

Viajeros / Pernoctaciones 2015 - 2024

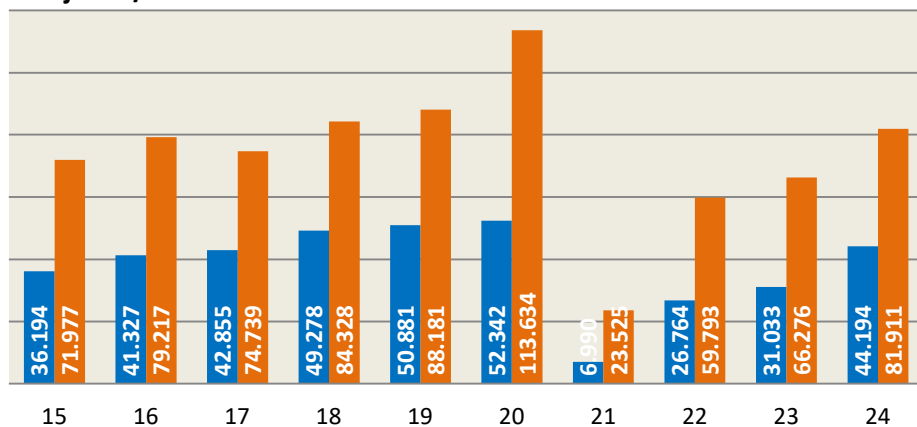

Incluye: hoteles, hostales y pensiones

ACTIVIDAD TOTAL ALOJAMIENTOS

Viajeros / Pernoctaciones 2015 - 2024

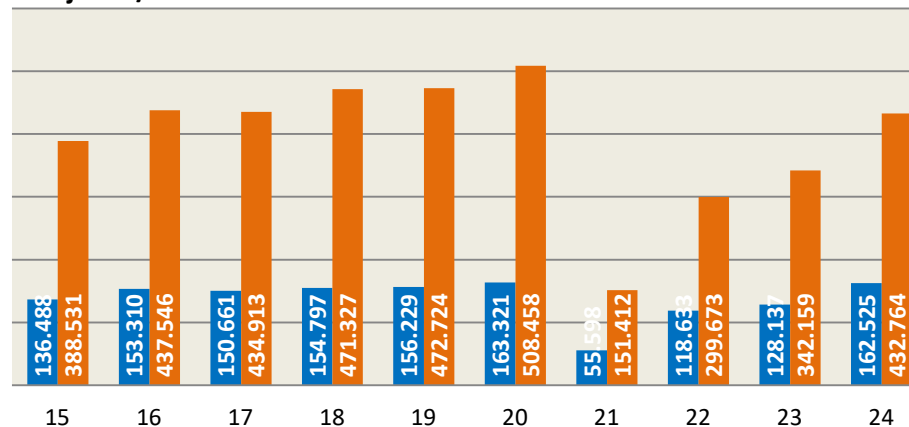

Incluye: hoteles, hostales, pensiones, campings, viviendas vacacionales, viviendas de uso turístico y vivienda privada